

المؤشرات الأسبوعية

الأسبوع الممتد من 25 أبريل إلى غاية 01 ماي 2024

الأصول الاحتياطية				
التطور بملايير الدراهم وبعدد أشهر الواردات من السلع والخدمات				
A %		المبلغ الجاري في %		
24/04/19	23/12/31	23/04/28	24/04/26	
-0,1%	-0,1%	0,2%	359,0	الأصول الاحتياطية
*ملايير الدراهم				
2024 مارس	2024 فبراير	2024 يناير	2023 مارس	
5	5	5	5	الأصول الاحتياطية ممثلة بعدد أشهر واردة السلع والخدمات
أشهر و 10 أيام				
أشهر و 9 أيام				
أشهر و 11 يوما				
أشهر و 24 يوما				

أسعار الصرف					
24/04/30	24/04/29	24/04/26	24/04/25	24/04/24	
السعر المرجعي					
10.824	10.830	10.855	10.852	10.855	الأورو
10.097	10.107	10.118	10.131	10.155	الدولار الأمريكي
عمليّة المزايدة					
الصلة					
السعر المتوسط درهم/د					

السوق القائمة ما بين البنوك		
سعر الفائدة وحجم المبادلات		
الأسبوع من 24-04-25 إلى 24-05-01	الأسبوع من 24-04-18 إلى 24-04-24	
3,00	3,00	سعر الفائدة ما بين البنوك
2 639,00	1 599,80	متوسط* حجم المبادلات
*ملايين الدراهم		

السوق النقدية

تدخلات بنك المغرب

الأسبوع من 24-04-25 إلى 24-05-01	الأسبوع من 24-04-18 إلى 24-04-24	المبالغ بمليين الدراهم
127 892	130 838	- عمليات إعادة التمويل من بنك المغرب
127 892	130 838	بمبادرة من بنك المغرب
43 480	49 850	تسيقات لمدة 7 أيام
28 605	27 354	التقنيات إعادة الشراء لمدة شهر واحد
		مدلات الصرف
23 202	23 202	التقنيات إعادة الشراء 3 أشهر
1 692	1 558	البرنامج الممنج لدعم وتمويل المقاولات
30 913	28 874	قروض مضمونة
		بمبادرة من البنوك
		تسيقات لمدة 24 ساعة
		تسيقات الإيداع لمدة 24 ساعة
		- عمليات هيكلية

نتائج تسيقات لمدة 7 أيام بناء على طلب العروض 24/05/2024 بمليين الدراهم	
47 060	المبلغ المكتتب

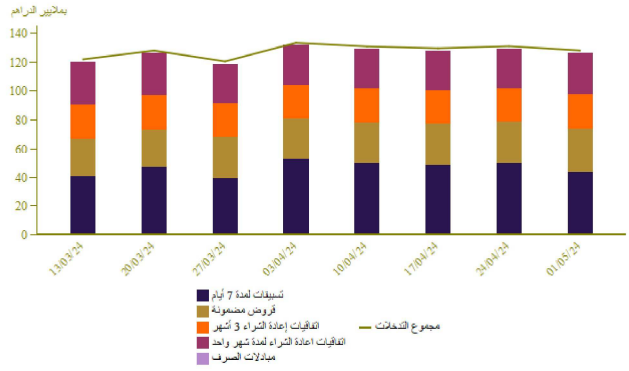

سوق الأذونات بالمزايدة

المبلغ الجاري لأذونات الخزينة

الأجل	التسيقات*	
	الأذونات بالمزايدة ليوم 24-04-30	من 24-05-02 إلى 24-05-08
	سعر الفائدة	الاعتبارات*
35 يوم		
45 يوم		
13 أسبوعا		
26 أسبوعا		300
52 أسبوعا		
سنتان	800	3,25
5 سنوات		
10 سنوات	1 470	3,75
15 سنة		
20 سنة	354	4,22
30 سنة		
المجموع	2 624	300

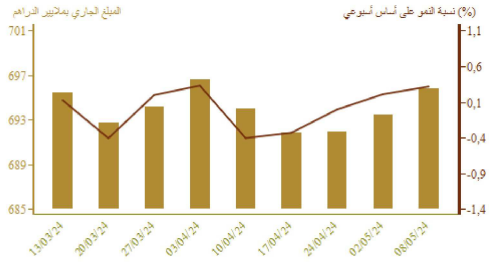

بمليين الدراهم

نتائج عمليات المزايدة

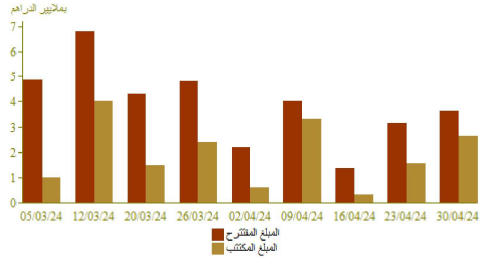

منحنى أسعار الفائدة في السوق الثانوية

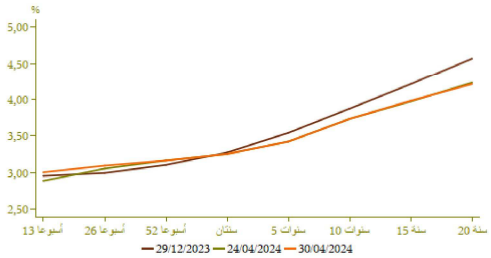

التضخم

تطور التضخم على أساس سنوي (%)

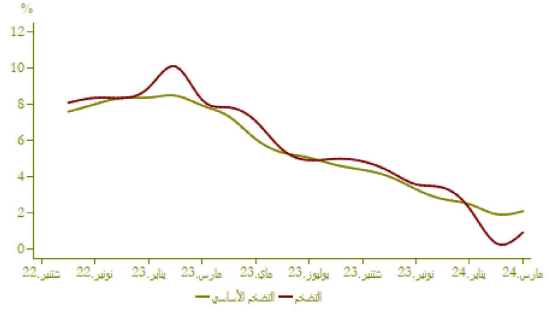

A (%)			
مارس 2024	فبراير 2024	مارس 2024	
مارس 2023	يناير 2023	فبراير 2024	
0,9	0,3	0,7	*مؤشر أسعار الاستهلاك
2,1	1,9	0,2	**مؤشر التضخم الأساسي

المصدر: (*) المتوسطة السامية للتخطيط
(**) بنك المغرب

أسعار الفائدة

أسعار الفائدة الدائنة (%)

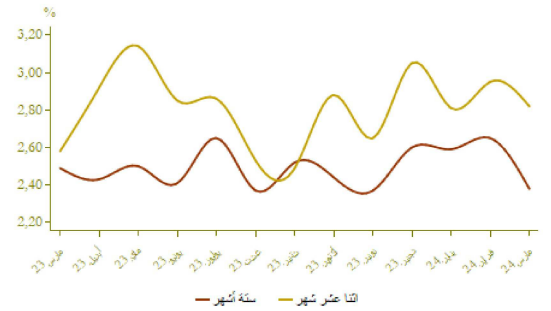

التاريخ	النصف الثاني من 2023	النصف الأول من 2024	
الحسابات على الฝาก - سعر الفائدة الأدنى	2,98	2,73	

التاريخ	فبراير 2024	يناير 2024	أسعار الفائدة الدائنة (%)
ودائع ستة أشهر	2,65	2,59	
ودائع اثنا عشر شهرا	2,95	2,81	

التاريخ	فصل 2023-3	فصل 2023-2	أسعار الفائدة المدينة (%)
المجموع	5,36	5,26	
قروض للأفراد	5,94	5,93	
قروض الإسكان	4,83	4,64	
قروض الاستهلاك	7,18	7,27	
قروض الشركات	5,30	5,22	
حسب الهدف الاقتصادي			
تسهيلات الخزينة	5,35	5,28	
قروض التجهيز	4,90	4,72	
قروض الحفار	5,49	5,43	
حسب حجم الشركة			
الشركات الصغيرة جدا والصغيرة والمتوسطة	5,70	5,77	
الشركات الكبرى	5,25	5,01	

المصدر: البيانات الواردة في البحث الفصلي التي يتجزء بنك المغرب لدى النظام البنكي

مجمعات النقد والتوظيفات السائلة

تطور المجموع م3

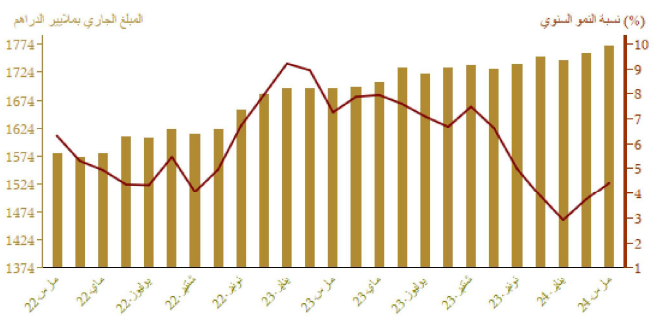

A (%)		المبلغ الجاري* في نهاية	
مارس 2024	مارس 2024	مارس 2024	
مارس 2023	فبراير 2024		
10,2	1,3	400,0	العملة الائتمانية
6,5	2,4	906,9	العملة الكتابية
7,6	2,1	1 306,9	1م
2,7	0,6	184,4	التوظيفات تحت الطلب م2-م1
7,0	1,9	1 491,3	2م
-7,4	-5,3	279,1	أصول نقدية أخرى م3-م2
4,4	0,7	1 770,4	3م للكتلة النقدية
19,6	0,1	899,1	مجمع التوظيفات السائلة
0,2	0,7	362,0	الأصول الاحتياطية
48,9	11,2	39,8	صافي الأصول الأجنبية لمؤسسات الإيداع الأخرى
0,2	0,4	330,1	الديون الصافية على الإدارة المركزية
6,2	0,7	1 326,9	القروض المقدمة للاقتصاد

*بملايير الدراهم

توزيع القرض البنكي حسب الغرض الاقتصادي				تطور القرض البنكي حسب الغرض الاقتصادي على أساس سنوي	
Δ (%)	نمبلغ الجاري* في نهاية				
	مارس 2024	مارس 2023		مارس 2024	
2,3	4,0	254,8	تسهيلات الخزينة		
1,1	0,6	303,8	قرروض العقار		
0,3	0,2	58,0	قرروض الاستهلاك		
10,8	0,4	200,0	قرروض التجهيز		
22,2	3,1	195,8	ديون مختلطة على الزبناء		
5,3	0,4	95,5	ديون معلقة الأداء		
6,7	1,7	1 107,9	القرض البنكي		
3,4	1,1	925,7	القرروض للقطاع الغير مالي		

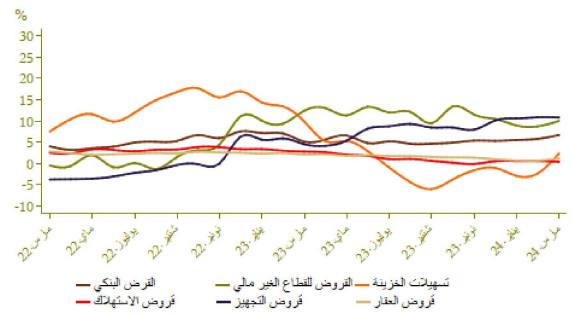

*بملايين الدراهم

مؤشرات بورصة القيم					
تطور مؤشر مازي وحجم التداولات					
Δ %	الأسبوع		من 24/04/25 إلى 24/04/30	من 24/04/18 إلى 24/04/24	
	24/04/30	24/04/30			
10,14	2,38	0,29	13 319,36	13 281,24	مؤشر مازي نهاية الفترة
			258,46	535,58	الحجم* المتوسط لتداولات الأسبوع
10,77	3,27	0,51	693 526,51	689 973,80	الرسملة* نهاية الفترة

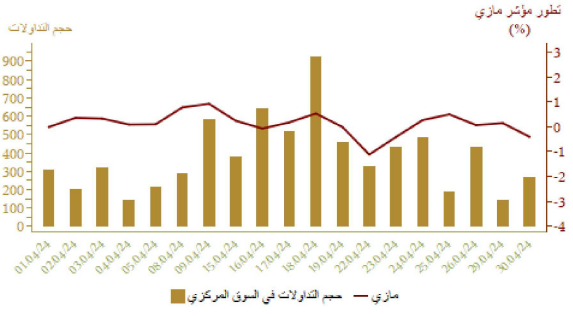

*بملايين الدراهم

المصدر: بورصة الباز البيضاء

المالية العمومية				تمويل الخزينة	
وضعية الخزينة					
Δ(%)	يناير-مارس 2024	يناير-مارس 2023	المبالغ بملايين الدراهم		
13,1	97 671	86 386	*المداخل العادية		
10,1	90 211	81 906	منها الموارد الجبائية		
1,1	108 262	107 117	التفقات الإجمالية		
2,2	100 147	98 015	التفقات الإجمالية دون احتساب المقاصة		
-10,8	8 115	9 102	المقاصة		
4,4	78 019	74 745	التفقات العادية دون احتساب المقاصة		
0,9	38 519	38 178	الأجور		
12,7	24 464	21 711	السلع والخدمات الأخرى		
-12,5	5 761	6 585	فوائد الدين		
12,1	9 276	8 271	التحويلات للجماعات الترابية		
.	11 537	2 539	الرصيد العادي		
-4,9	22 128	23 270	نفقات الاستثمار		
	20 166	22 277	رصيد الحسابات الخاصة للخزينة		
	9 576	1 546	فائض أو عجز الميزانية		
	15 336	8 131	*الرصيد الأولي		
	-5 849	-5 830	تغير العمليات قيد الأداء		
	3 727	-4 283	عجز أو فائض التمويل		
	7 415	27 324	التمويل الخارجي		
	-11 142	-23 040	التمويل الداخلي		

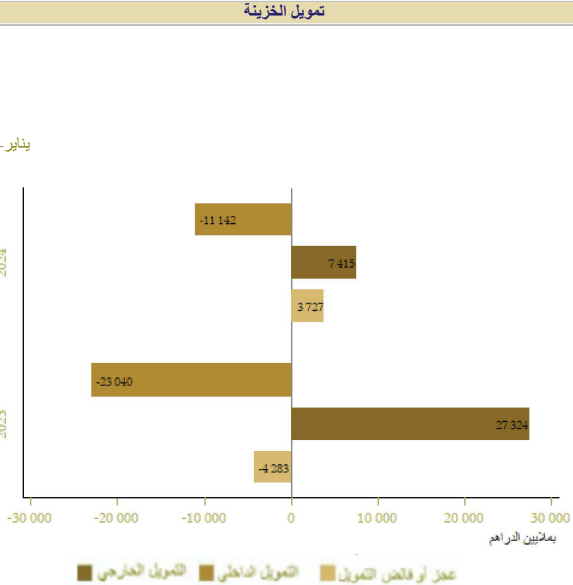

*مع احتساب الضريبة على القيمة المضافة للجماعات الترابية ودون احتساب موارد الفوسمة
**بملايين الدرهم
***رصيد الميزانية دون احتساب تكاليف فواتر الدين
المصدر: وزارة الاقتصاد والمالية

الحسابات الخارجية

Δ (%)	المبالغ بملايين الدراهم		
	يناير-مارس 2024	يناير-مارس 2023	
3,0	113 560,0	110 227,0	الصادرات الإجمالية
-2,3	17 632,0	18 049,0	صادرات الفوسفات ومشتقاته
13,1	38 342,0	33 913,0	صادرات قطاع السيارات
-4,0	175 474,0	182 716,0	الواردات الإجمالية
-13,6	28 063,0	32 473,0	واردات المواد الطاقية
2,2	41 243,0	40 360,0	مواد التجهيز
0,8	39 355,0	39 026,0	السلع الاستهلاكية
-14,6	61 915,0	72 488,0	العجز التجاري الإجمالي
	64,7	60,3	نسبة (%) تغطية الصادرات للواردات
-5,1	23 729,0	24 995,0	مداخل الأسفار
-0,4	27 444,0	27 550,0	تحويلات المغاربة المقيمين بالخارج
56,2	5 795,0	3 711,0	تدفقات الاستثمارات الأجنبية المباشرة الصافية

المصدر: مكتب الصرف

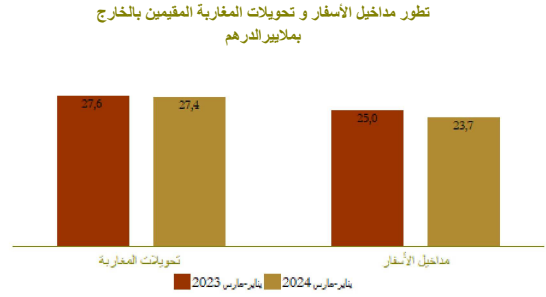
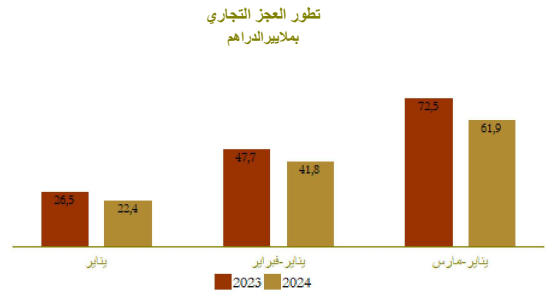

الحسابات الوطنية

تطور الناتج الداخلي الإجمالي على أساس سنوي

Δ (%)	بملايين الدراهم		
	فبراير-2023	فبراير-2022	
4,1	313,6	301,2	الناتج الداخلي الإجمالي بالأسعار المتسلسلة
5,8	27,3	25,8	القيمة المضافة للقطاع الفلاحي
4,1	253,9	243,9	القيمة المضافة للقطاع غير الفلاحي
6,7	370,8	347,4	الناتج الداخلي الإجمالي بالأسعار الجارية

المصدر: المديرية العامة للتخطيط

